盛京時報
晨刊
光緒三十二年(明治卅九年)創刊
盛京時報社

滿洲證券取引所取引人
余
株式會社 豐隆號
奉天市大和區加茂町七五號
新京朝日通八二番地

伊軍佔領各油田
驅逐國境地帶英軍
於南部地區雙方展開炮擊戰

【紐約三日電】據德國放送、伊拉克軍當局、三日發表伊拉克軍佔領各地油田送油施設如左、伊拉克軍、佔領全國油田送油管及基爾克柯、韓金、格耶拉等各地之給油所、對於西部伊拉克之新地巴萊飛行場、縮小包圍圈、而該放送、以貝爾特情報云、伊拉克砲兵部隊、砲擊新地巴萊飛行場、致煤油貯藏庫燃燒起火、炸燬火藥庫、且在南部地區、與英軍展開砲擊戰、

【貝爾特三日電】據巴克達特放送三日之報道、伊拉克軍、時下已佔領石油地之莫斯爾、並目下已歸爲伊拉克管理中、

【又電】據伊拉克放送局之放送、爲驅逐駐伊拉克英國軍、伊拉克軍自二日之夜、即於國境地帶、佔領數處重要地區、

哈巴尼飛行場駐屯之英軍部隊最初對附近伊拉克軍乒營切開攻擊火蓋者、致該伊拉克軍於不得已之時地而與其應戰遂惹起全面的衝突、查目下之戰況、伊拉克軍已展開最有利之情勢、計伊拉克空軍向哈巴尼飛行場猛爆、總計投下三十噸之爆彈、英軍飛行機二十六機之內、已有二十台爆碎、是以英機械化部隊、已向伊拉克空軍基地之巴克達時之西方四百公里之路特巴飛行場爲攻略目標、而進擊中云、

對乞德援助說
伊政府正式否認

【安格拉三日電】伊拉克政府、二日夜否認伊拉克要求德國作軍事的援助之英方消息如次、伊拉克國、對於違反英國條約英軍將兵之暴行、有可以獨力鬪爭之力、英側謂伊拉克對德要求援助、均非事實也云、

伊英衝突原因

【柏林三日電】據BNG背爾特電稱伊拉克軍隊與英軍衝突之原因、系因無確報、

爲祖國名譽而戰爭
必獲最後勝利
伊政府發表告全國民衆書

【安格拉三日電】據巴克達德確息、伊拉克政府以三日對英最后通牒之期限告滿、是以對於國民發表入於交戰狀態之聲明書如次、

伊拉克政府、爲回避戰爭、傾注凡有努力、而伊拉克政府、遂從英國伊拉克同盟條約基定、準備容認英軍部隊在伊拉克領通過圖、詎料英國側竟出違犯此條約基定之行爲、且侵犯伊拉克國主權安全並權利、於茲、伊拉克政府爲國土防衛、已作萬端準備、克盡神聖義務、如斯、伊拉克軍部隊、要求英國兵占據之飛行場、由英國兵撤退、然英國兵竟對哈巴尼西附近伊拉克軍部隊開槍、是比伊拉克側、亦從事應戰、目下戰況、伊拉克軍展開有利、伊拉克國民乎、爲祖國名譽與維持安泰、須遂行義務、須絕對信賴伊拉克軍、維持國內和平、最後之勝利、定歸吾人也、

英增援部隊 向巴格達德進擊

【齊尼斯三日電】據日安格拉放送、英增援部隊、目下已由聖保羅港向巴格達德進擊中、英軍司令官頃接到命令云、雖傾注如何犧牲、亦須佔領巴格達德、迄至現在、尚未與伊拉克相遭遇、他方、該放送謂、目擊德空軍編隊、大擧自羅德治島方面、向叙利亞飛行中云云、但尚

南斯拉夫領土一部
編入意領

【羅馬三日電】意大利政府三日宣言、將南斯拉夫西北部斯洛維尼亞地方、編入意大利領土、今後改稱爲晃崙維亞云、

在援助伊國前
須先調整德土關係
德情報部長發表聲明

【柏林三日電】英國伊拉克兩軍衝突其後發展至大規模軍事行動、形勢愈趨重大化、而許密特情報部長、三日始行言明、德國持有積極的態度、茲誌其言明如左、

伊拉克對於德國、要請軍事援助之報道、余今對此、尚不能作何言明、然而伊拉克民衆、在英帝國主義壓政陰謀下、呻吟不已、對於德國、絕對信賴、此事實所不待明言者也、而伊拉克之要請援救、足見三日羅馬更行放送、此息不虛、惟是問題在於土耳其之歸趨與重大關係、以軍隊派遣爲前提、須調整德國土耳其關係、爲先決問題、故當局採取慎重態度、相傳二日赴安格拉之伯潘大使變更、急遽予定、二、三日中停於柏林、與希特勒總統、李賓特羅甫外長、作重要協議、如斷、德國土耳其關係、在近日中、即告最后的解決、一方、近東形勢逼迫、蘇聯態度、良可注目、蘇聯關於英國軍動向、逐接到報告、對此第三者情報、德方全然避免言明、

英 北非兩戰線
德空軍大活躍

【柏林三日電】德國軍司令部發表＝

△英本土攻擊

一、我空軍編隊、二日晚復又實行轟炸麥爾西河地區、炸毀利物浦港灣施設、發生大火災、

一、其他之爆擊編隊、轟炸英格蘭南方及東南方沿岸地方之重要軍事施設、

△北非戰線

一、德派遣軍之一部、排除英軍之頑强抵抗、深入杜波爾格防禦線、獲得多數之彈藥及數百之俘虜、

泰越紛爭調停條約
將舉行正式調印式

【東京三日電】在日本帝國斡旋調停下、二月七日開始泰越國境紛爭會議、由於兩國全權互讓友好之精神與調停者之日本委員眞摯之仲介、以三月十一日、正式署名調停條項告終、爾後、法國全權駐日安利大使、洛班名譽代表隨員、哥齊總督府官房長、泰國全權王華殿下、畢耶、西塞納駐日公使以下華尼特商務局長、陶耶奇克昂外務書記等兩國關係者、帝國隨員松本事務官長以下外務省商務局員、共同專務於調停條項條約、三日午後之哥齊、華尼特會談、關於條約化前提條件之具體的事項、双方之間、在圓滿裡意見一致、而兩國全權、各對本國政府、仰求最後的訓命、是以本國政府訓命到來後、對於泰越紛爭調停條約、即可正式調印、大體下週中、對於(關於泰國法領印度支那之國交調整及靜謐之泰國法國間條約案)、堂堂行調印式、溯自調停事項署名以來、實亘五十餘日、即將行正式調印、此間、松岡外相赴歐、去國、但松宮大使、齋藤南洋官長以下帝國隨員、仍熱心以決意調停兩國紛爭、遂出現光輝之終止符、此正式調印之政治的意義、眞値評價也、

樹立農業新體制
中央農協舉行結成式

【東京三日電】爲即應重要産業部門新體制組織設立運動、樹立農業新體制、除荷重大任務外、且使在戰時下向食糧增產對策邁進之主要七農業團體、打成一片、其中央農業協力會結成式、三日午後在農相官邸開催、石黑農相以下關係官、酒井帝農會長、千石產組中央會會頭外、各農業團體代表者等百三十餘氏出席、可決左列綱領並決議文、

△綱領

一、完遂農業國體國家的使命、以期邁進完成高度國防國家體制、

一、農業團體相互當固連携、全農民發揮農民道之眞髓、以期綜合的活動之徹底、

一、各從其職分、以全系統組織總力動員、期全責務、

△決議

我等則肇國之精神、體綱領之本義、協心戮力盡職分奉公之誠、全員一體、擧農業報國之實、挺身以期高度國防國家體制之完遂

對德意兩外交官
日政府贈與勳章

【東京三日電】頃大內傳出論旨、以近將歸國之德國大使館參事官耶里溪霍爾齊、意國大使館參事官保羅、柯爾蒂澤兩氏、對彼此兩國交際事務上、盡力不尠、特分別贈與勳章如左、

德國大使館參事官全權公使 耶墨溪霍爾齊 贈與勳二等瑞寶章

意大利大使館參事官 保羅柯爾蒂澤 贈與勳三等旭日中綬章

日軍週間戰況

【南京二日電】日中國派遣軍報道五月二日發表＝四月廿六日以降、迄至本日止、中國事變戰況之概要如左、於浙東及福建登陸部隊、繼續對附近所在之敵、加以掃蕩肅清、處理多數之援蔣物資、迄今殆已達成目的、其外福州、寧波之再建工作、亦節節進行、抗戰之陣營、益趨沒落、和平之氣運、愈反映於敵地民衆、及南洋華僑方面矣、本月一日、華南軍更於甲子港方面登陸、精銳之士氣、具現不遮斷苟喘殘之援蔣路不止之決意、於浙江省諸暨方面作戰中之部隊、依然對該地附近之敵軍、予以適切果敢之擊破、反復攻擊、其戰果益形增加、敵之遺棄死體、竟達二千、鹵獲品機關槍卅、手槍千數百、法印飛行部隊、際天長佳節、三次大擧空襲昆明將共軍事施設、悉數壞破後、全機安然歸還云、

中國復興已上正軌
願爲滿華親善努力
廉大使談

中華民國駐滿大使廉隅氏、爲參列還都一周年紀念式典、而去南京現已乘三日午後十五分抵新京之『鳩號列車歸任』、氏於驛頭談及如左、

南京現已具有非常之發展、中國之政治、治安、經濟等業已踏上本格的軌道、而巡於發展之路、余見及如此之現情、實爲非常喜幸、余當滿華兩國親善與確立大東亞共榮圈而努力日滿中立條約之成立、爲日本外交之一大成功亦爲大日本帝國外交發展之實證、東亞共榮圈之諸國諸民族、當亦可得非常之福利、對歐洲樞軸國家之新秩序建設、亦有甚大之貢獻、如我等可以步入我等東亞永久的平和狀態、則歐洲之平和、亦當即刻招來矣、

大西洋上哨戒
避免與德艦艇衝突
美海軍當局方面言明

【華盛頓四日電】美國海軍、隨同日前大總統聲明、實施大西洋上之海上哨戒、三日據當局方面言明、對於哨戒艦艇、命令避免與德艦艇衝突、要旨如左、

一、護送艦艇、直至自己被擊沈之最后危險以前、無論如何、避免開砲、

一、哨戒艦艇之使命、非攻擊破壞樞軸側之艦船潛水艦乃至飛行機、發現時即以無電報通告其位置、在英軍到着前、保持與之接觸、

關此、當地消息方面、以爲此事、與其謂爲『彈藥輸送船護送』不如謂爲目的在於『樞軸側攻擊艦艇護送』殆合致、於大總統之大西洋哨戒方針也、

美對近東英軍
開始輸送軍火

【維西三日】據外交方面情報、二十六隻美國商船、滿載供給英近東軍之輕戰車、高射砲、對戰車砲、彈藥等、三日抵斯潘哥河、此情報如屬事實、則美國今後將經亞丁灣紅海、開始輸送貨與武器、對於今後近東戰局、頗齎重大影響云、

(寫眞)上、於福州閱兵中之新見海軍(右)後宮陸軍(左)華南最高指揮官下、沿甬江進擊之日軍部隊

日機猛炸重慶
市內到處發生火災

【〇〇基地三日電】日本海軍航空部隊、三日午後、以大編隊、敢行向重慶大爆擊、對於去年日軍連續爆擊後狂奔再建之敵軍首都、投落巨彈如雨、敵重要建築物、悉爲所爆碎焚燒、與以潰滅的損害、原來川口、大平、竹田、高橋、鈴木、中西、二階堂、石橋、石厚、白井等各部隊長所率精銳〇〇機、勇躍自〇〇基地進發、冒四川盆地惡氣流、午後二時二十分、到達重慶上空、對於市外西郊密集之敵軍需工場地帶及蔣介石以下要人邸宅、自上空投下巨彈〇〇〇顆、爆碎之下、到處發生火災、黑煙沖天、一方駒形、美座、本圓、山田各部隊長指揮之精銳、午後二時半、至重慶市上空、冒炸煙蔽天熾烈防禦砲火、對於重慶城內各地、集中直擊彈、三處發生火災、頗受甚大損害、是日、懾服於鵬翼下之敵機、不見一機姿影、全機在死街重慶上空、悠悠整備體形、平事歸還、

冀南地區戰果

【石門三日電】細川、伏見、永田、湯淺各部隊於四月中、對冀南地區之肅清戰況如左、

一、細川部隊、十九日驅逐狼窩一帶約百名之敵並掃蕩蕭家莊、城莊一帶、覆滅敵被服工場手榴彈製造工場火藥廠等又自一日午前一時、擊退宋村營宿營中之敵新編某旅並與以追擊、於雪塔鎭、加以捕捉、並有與此協力之新見部隊、亦開始行動、驅逐爲五千之敵、掃蕩王灣頭附近永田部隊、自十八日開始行動、經由石桐東營塔而掃蕩廣曲附近、廿日更行掃蕩睡揚村附近、綜合所獲戰果如左、計敵遺棄死体三一、捕虜一二、軍服五一五、及其他多數、

一、伏見部隊廿七日開始肅靖鉅鹿北方地區、以主力急襲長路一部、周庄、大集庄、崔關庄、驅逐少數之便衣匪、於四猛村附近、擊破約二百敵、掃蕩鉅鹿北方縣境附近、永田部隊亦於當日開始行動、肅清南宮西北方楊庄白庄附近一帶、而更與湯淺部隊協力於廿七日擊破毛家莊附近約五百之敵、收得頗大戰果、

確保溫州・海門一帶
截斷援蔣路線
作戰目的完全達成

【上海三日電】前在海門及溫州附近登陸、擊破敵軍之日本作戰部隊、其作戰目的、完全達成、三日已轉向某方面、而海門溫州之現在狀況如左、

△溫州方面

從來援蔣物資、以溫州爲起點經由麗水、直向金華及松陽、利用汽車公路以輸送、今次作戰、使此等公路、完全封鎖、敵軍遁走之際、溫州、麗水間九十粁公路、自手加以破壞、修復至少須時半年、日軍援蔣輸血路封鎖之目的完全達到、在該方面、新編三十三師及其他敵軍、爲日方陸海空三位一體電擊的作戰、遺棄千餘死尸、向西方山中逃遁、日軍確保溫州以來並未在其周圍地區出擊、該方面敵全喪失抗戰力、

△海門、台州方面

以海門爲起點、經由台州、而至金華之援蔣經路從來不似溫州經路之活潑、僅砲台、碉堡及機雷其他水中障碍仍甚强化、此次作戰、此等抗戰施設、完全爲日軍破壞、守備該日方面之新編三十三師一部、亦不堪日軍進擊、狼狽遁走、其後海門港暨台州一帶、不見敵方一兵云、

今日一大張

龍江省明通縣佈告第八號行拓九二號

關於買收土地第六次地價發給日期公告之件

龍江省明通縣長 那汝昌

爲佈告事查本縣未利用地整備區內康德六七年度買收遺漏部分之殘務整理茲定於康德八年五月十一日起始依左記日期直行發給第六次買收地價凡土地內容申告書提出者仰各届期持印章(須與土地內容申告書上之印章相符)前來本縣拓政股領價勿再遺漏爲要除分行外合函佈告週知此佈

記

五月十一日 四海窩堡村五家子村
五月十二日 八面山昭村双崗村
五月十三日 鴻興村邊昭村九家窩堡村七台廟村
五月十四日十五日 殘務整理

聲明 受聘常年法律顧問啓事

今有敦島區厚生街四段三九號楊鳳山之髮妻楊姚氏(慧敏)聘本律師爲常年法律顧問今後如有對楊姚氏侵害生命財產名譽及應有權利等行爲者本律師依法負保障之責特此聲明

藤原法律事務所 奉天市大和區浪速通 番地
辯護士法學士 藤原鐵太郎

尋人

敝妻張姜氏二八歲携兒占成子六歲與楊茂福於三月二十六赴蛟河一去不返量同楊某潛逃女身高四尺餘剪髮長臉右太陽穴有二寸見圓藍痣男身高四尺餘長臉水蛇腰有送到家者必有重謝

黃松甸順山胡同二七九 張雲卿

張竹山啓事

敬啓者敝人於康德二年與催裕久合資在朝陽鎭開設源成棧至本年四月十日敝人不願再營將資本抽出歸崔裕久自己經營此後源成棧盈虧及以前客方存欵担保等事敝概不負責特此鄭重聲明

失照聲明

敝人以擇喜堂領名坐落四區尚文村耿家窩堡圖字六二號浮多地四晌九畝九分南至河北至道東至李作周西耿姓大照一張事變時丟失除呈明縣署補發新照外失照勿論何人拾得概作無效聲明作廢

通遼 陳百勳啓

收據丟失聲明作廢

啓者茲金借用劉中有地照乙張坐落五家子村計地四晌前押於農商貸欵所收據一張一百六十號不愼丟失除呈通遼縣公署發給地照外此收據勿論落於何人之手概作廢紙

通遼 路喜啓

逕啓者於今年三月廿廿文俊領名地照坐落瀋陽縣一區白清寨村甲寶山屯北下則七畝二分一段東至溝西至道南至李姓北至山又下則五畝二一段東及南至李西至道北至本姓又甘文明房園契一紙均丟失落在何處概作無效特此聲明

失照人 甘文俊 甘文明 仝啓

代郵啓事

苗雙柱姻弟台鑒本年古歷四月十二日爲令姊桂琴一週年祭辰請屆期務必來安前寄三函均以郵路被阻退回故特登報代郵順請近安

姊丈 黃復明謹啓

緊要聲明

茲有奉天市大和區千代田通三十八番地孫會川價買赫亞洲奉天市于洪區馬壯街一段一三〇號土地一段於康德六年五月二十四日赴市公署稅契發給市字第六七六號稅契保管證書現因遺失已呈報官廳備案外特此登報聲明作廢

聲明人 孫會川具

緊要聲明

茲因前經理湯榮臣於康德七年八月九日故去因該人生前私債關係今於康德八年四月一日將該加入錢股全數兌與德本堂名下同時將經理改任張孟三嗣後敝號營業盈虧一概與湯榮臣無關恐未週知特此鄭重聲明

惠源豐茂記啓

氷果機器 新製修理

十馬力 七馬力半 **製氷機**

冷藏庫用冷凍機

アイスクリーム(即氷糕)機器其他材料全般在庫

奉天市瀋陽區惠工街四段六二號 **東亞冷凍商會**

失照聲明

今有關雙寶領名坐落王兵溝村劉張堡中則八畝天字二七六八號及中則十八畝天字二八〇五號地照二張因遷居丟失除聲請補發新照外無論落於何人之手均作無效特此聲明

關雙保啓

失照聲明

瀋陽縣一區上樓子村劉興旺領名中則戶管一張四十七畝五分東至胡姓南至河西至金姓北至金姓因不愼遺失除呈請補發外概作無效特此聲明

聲明人 劉興旺

請患婦女病者注意

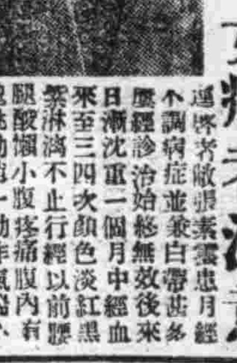

逕啓者敝張素雲患月經不調病症並兼白帶甚多屢經診治始終無效後來日漸沈重一個月中經血來至三四次顏色淡紅黑紫淋漓不止行經以前腰腿酸懶小腹疼痛腹內有塊跳動稍一勤作氣喘心慌頭暈氣喘以致面色蒼黃頭迷眼黑夜不安眠夢魘頻仍敝患此症亘十餘年百藥千方耗欵無數無效果嗣閱報載得悉鶴春藥店製售一種安坤丸專治婦女經血病初服之後存一種試服觀念第一次止買一盒無意中服用之後那想大見奇效又繼續購服未及半月就將十餘年之沈疴霍然若失殊出意料之外還眞是出苦海而登衽席也因有以上親試的經過遂介紹同病相憐的趙太太她係經期不準趕前錯後黃白帶下腥氣太惡每到行經之前腹內劇痛既見經血疼痛加重四肢麻木血色不正腰腿酸疼腹內血積成塊偶遇氣火交攻或遂飲食生冷疼的更是難忍夜眠多夢而尤好睡醒來只覺渾身發燒口乾舌燥時常精神恍惚敝因指令服安坤丸數盒亦將所有病症完全治好体格立時强健敝更信安坤丸對婦人病奏效之速費錢不多其藥到病除功能卓著令人感佩也敝認爲這是一件最要緊的事件因爲從前就未遇着這種神效的藥茲特將病原由及好病情形附加病愈後像片一幅刊載報章一則對藥店主人略誌謝意再則敬告世界同胞如患以上病象速服安坤丸眞有不可思議之效驗幸勿自失良機自戕性命也鶴春藥店設奉天大西城門外電車道路西樓房便是外埠購藥寄信該店如數郵寄不悞安坤丸小盒二十付四圓大盒四十付六圓函購另加郵費貳角

鳴謝人 遼陽城北沈旦堡張宅三七號 張素雲啓

鳴謝痔漏治愈

啓者敝人患痔漏病甚久初起時微覺肛門刺癢稍帶疼痛每逢大便乾燥時常便血訪醫診治不見效驗而且日見沈重肛門小包間有潰破者流膿滴血因而行路不便坐臥疼痛屢經診治並刀割數次受盡痛苦未見寸效每逢春秋或因氣火衝心病愈加重凡患痔瘡者盡能知道不必形容自料身罹此病永無斷根希望已經到無可如何之際由敝友介紹大西城門外鶴春藥店所售之滅痔除漏丸經購用試服初服數日之後即覺大便輕爽嗣經繼服僅及一月有餘即將以上所說的痛苦完全除掉最難治的頑病從此霍然若失許久不治之症費時未久需欵不多即已痊愈敝人對於鶴春藥店無以爲報援將服藥經過及敝人照片登諸報端敬告患痔漏諸君速購斯藥以免去許多病苦痔瘡自消幸勿忽視願海內同胞其各注意滅痔除漏丸大盒四十付七元小盒二十付四元外埠函購另加郵費兩角鶴春藥店設在奉天市大西門外電車道北頭路西便是

奉天城南河南村四十五號
鳴謝人 張萬榮謹啓

治愈淋病花柳

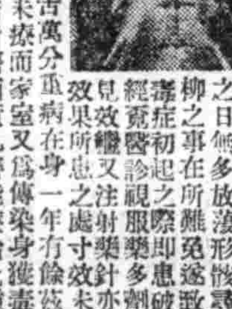

啓者敝人原係商人久在埠作客終年飄跡他鄉歸各之日無多故蕩形骸尋花問柳之事在所難免遂致身染毒症初起之際即患破傷當經延醫診視服藥多劑毫未見效繼又注射藥針亦未見效果所患之處寸效未啓復愈加重流濃滴血痛苦萬分重病在身一年有餘茲因而輟業歸家自身宿疾未療而家室又爲傳染身獲毒症幸經友人介紹鶴春藥店所售西黃丸善能療治此種毒症遂而購買兩袋試服每晚服用一次七日之後卒將下疳完全治愈又繼續服用不足半月又將久治不愈之淋病亦爲除根服用此藥之際即覺藥力平和毫無他項流弊決少痛苦自此之後健全恢復照常工作且家室同服此藥亦爲之痊愈喜出望外鄙人實感激無涯謹登報端用昭證實有患斯症者盡往購服而知言不謬也該藥店所售西黃丸小盒六付四元大盒十二付七元外埠函購另加郵費二角附以奉即寄鶴春藥店開設奉天大西城門外電車道路西樓房便是 患者購藥請將病狀書明

鳴謝人 劉福德謹啓

農友福音

哈哈諸位農友們各養馬猪鶏家的幸來到了敝社特聘著名獸醫師精製各種家畜之聖藥月下業已出現於各省縣城鎭均有代理店請諸位農友們速來購買吧

大德尾市上町九番地
農友社
電話三四六八二

「愛馬日」行事
奉市官民乘馬大行進

奉天市滿洲畜產會社、與馬術協會主催之『愛馬日』在滿日軍、憲兵隊、省市協和會等後援之下、已於四日午前舉行愛馬行進之諸項行事矣、是日也風沙彌漫空際、時陰時晴、在此殊劣之天氣中、由一三六、一三八六〇九、奉天憲兵隊、滿洲國軍、滿鐵馬術部、國軍樂隊等參集之下、率同馬匹約三百五十頭、以警察生驅腳踏汽車為前導、從鐵道總局起點、經春日町、北四條、神社前、大廣場、浪速通、奉天驛、千代田通、雪見町、南五條、大廣場、市公署、城內、四平街、大西門、馬路灣、千代田通、舉行堂堂之市內大行進云、(圖即行進時情形下為國婦會員奉仕情形)

期謀國民生活安定
樹立減低房租對策

反映飛躍國勢急激膨脹之全滿都市、對於宿命的住宅難、頗感深刻苦惱、時政府發表本年度起三年間建設二十萬戶計畫、關於住宅大量新築方面、極示進展之趨勢、惟是最近因資材額與勞力不足、致此住宅地獄、更形房租昂騰激化、呈露矛盾而孔、一般要望急速樹立對策、若夫奔騰之高房租對策、去年雖以暴利統制法、見諸抑制、但由於以建築費為算定基準之關係、各方面論議、甚囂塵上○此際、本諸國民生活安定之見地、除增加住宅外、且須使房租至少止於同收十分之二程度、低房租政策、為當前急務、據當局調查、觀諸最近建築費昂騰情況、(每坪)

康德元年二百十八圓二、年百九十圓、三年百九十八圓、四年百九十九圓、五年三百三十八圓、六年四百三十二圓、七年五百五十圓、康德五年頃、因住宅難直接原因、建築費極示昂騰、從而今日當局、散四豪語本年度建築六萬五千戶、苟不樹立杜本清源的對策則問題解決、殊形困難、此與住宅公營問題相併行、輕減房租、實當前急務、關於此點當局慎重考慮如左諸對策、

一、建築費之低減
(甲)徹底低物價政策資材貶值、
(乙)土建業者之利潤統制
(丙)用地住宅配置及設計之經濟的配慮
(丁)許可高層公寓建築、節約用地資材資金、
(戊)勞働賃金統制
(己)由於新材料及施工改良、節減工費、

二、管理費之低減
(甲)管理費與房租分離、由使用者負担、表面低減房租、
(乙)力避集中煖房及其他施設、節減建築費並管理費、

三、關於土地費事項
(甲)一戶面積可及的縮小、
(乙)選定廉價土地殊值重要視、

四、關於省聯立耐用期間事項、
(甲)考慮建築費低利資金
(乙)施工及資材之向上、以延長耐用年限、(註、日本磚造五十年、英國鐵筋洋灰造七十年、磚造六十年)
(丙)建築資金償還、不拘泥耐用期間、由政府保障延長之、

今年起發足之住宅大量建築課題的房租問題、此亦不可視之等閑一要因也

滿洲數學會
本月九日在京創立

謀以數學研究與數學教育之振興為目下之急務、中央指導訓練處長光安弘建大教授中山優、民生部教育司事務官伊達雄次郎氏等發起、創立『滿洲數學會』頗釀成濃厚之氣運、今回民生部教育司及在滿教務部之積極的援助、其正式之發會、即迫於九日十日之兩日、於新京國防會館舉行創立式及第一回年會同會以參議直木倫太郎博士推戴為會長、新京市內及全滿日滿系各中等學校之數學教師約二百名為會員以期數學之興術、共同研究、並圖滿洲國數學教育之進步向上、九日午前九時起、舉行創立式後、同一時起議事、對規約審議、更以午後一時由長谷川關東軍報道班長以『現下之世界情勢』及朝川大陸科學院研究官之『實驗工學上於數學』之必要性為題實施講演云、

生必統合五市場
即召開評委會

經濟部為圓滑統制生鮮食料品會統合奉天、新京、吉林、牡丹江、佳木斯、安東及錦州各市場於生必會社、現更決定將未統制市場會社之撫順、鞍山、營口、四平街、圖們等五市場、由七月一日起使之加入生必會社、而開始營業、關於統合方法及評價機關組成如左之市場統合委員會、五日於生必會社召開統合及評價會議、評議委員如左、

△委員長　生松商務司長
△委員　隱岐物價科長、山本物價科事務官、鯉沼撫順、草地鞍山、甲斐營口、藩井四平街各市長、杉野圖們街長、大島撫順、加藤鞍山兩市場常務、前澤營口市場製冰社長、添田四平街市場常務、馬場生必經理部長、栗田同社企劃課長齋藤同社市場部總務課長、柴田同社營業課長、

近日風高物燥
國都宣傳防火

值此陽春時節氣溫雖已轉於溫暖、但國都一帶近幾日來、逐皆颳沙風、街衢巷口、到達迷漫得塵埃密佈、一般行人幾不堪啟目前進、市內一般住宅之門窗等物、被吹壞者亦復不鮮、尤當此風高物燥之時、對火事、稍一忽略最易引起、莫大慘苦、望一般市民、對自宅之火爐及通於外部之煙突應加以主意檢點、裝置不良者須加以完善之修葺對易於燃燒焚火之木柴及其他等物應特別予以安全之處置以免為一時間起之星火所蔓燒此外對最易發火而防備上最容易之烟頭、猶應注意、切勿任意拋棄、行於道上或近易發火之處所、宜避免吸烟以防不測於未然、望市民一體協力、日常生活謹慎從事、不獨得以保障國都之安全、及資源之愛護、且不負前此國都防火週間之意義與當局之苦心焉、

坤伶任氏雙卿抵奉
今晚出演於城內大舞台

坤伶任黎卿、工青衣花衫、及乃妹任淑卿鬚生、應城內大舞台之邀聘、擬定於今五日晚、在該台實行打泡、第一日為『雷雨娘』、第二日〃八寶公主〃第三日〃玉堂春〃該伶等曾迭次出演於哈埠以及新京等地、極受觀衆之歡迎、(圖即任黎卿之劇裝)

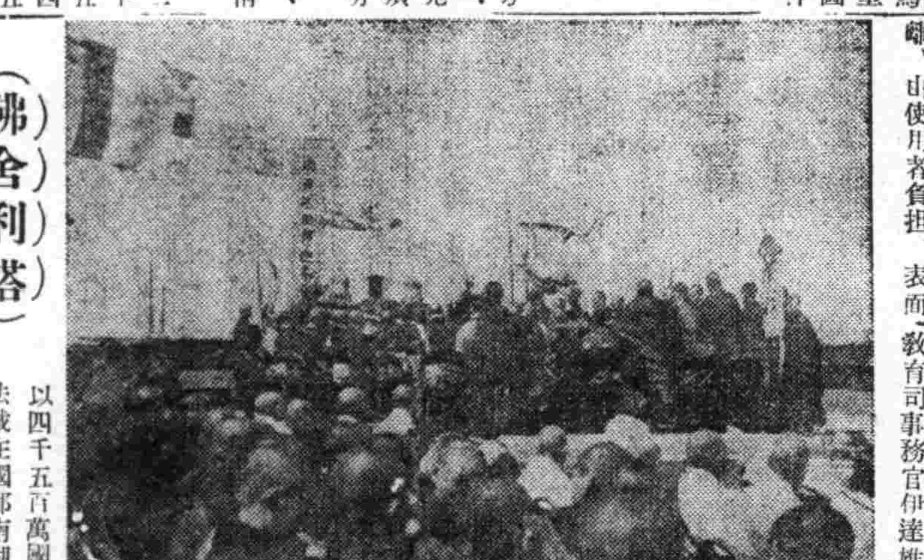

(佛)(舍)(利)(塔)
奠基式情形

以四千五百萬國民法城在國都南湖畔淨域佛光嶺建立之佛舍利塔奠基式、三日午前十一時、在佛光嶺丘陵、於佛舍利塔奉贊會之手、嚴肅舉行奠基式、(圖即奠基式)

宣詔紀念斷郊競走
昨日盛大舉行

滿洲休育聯盟、奉天市務局主催之訪日宣詔紀念斷郊馬蘇競走大會、業於四日午前九時半、在國際運動場集合後、於十時半開始、由東飛行場南端渾河堤岸起點舉行、當日天氣惡劣殊甚、風沙迷目、而參加競走之市民、精神堪稱活躍、個人組及團體組分別舉行、槍聲、市舉競賽之健將、均奮勇連袂向國際運動場終點馳逐、途經南塔與南八條東端時、皆領受通行証一次、沿途觀衆頗有人在、備極一時之盛、此次競賽之結果、成績像良者、體聯方面決予以貴重獎品云、(圖即競走終點情形)

秘境熱河離宮
決定予以修葺保存

民生部為向全世界普及、東亞秘境之熱河離宮及各廟宇、以及各貴重古蹟之保存起見、已遠自大同三年即着手調查保存方策、本年度之最初着手者、即由伊藤忠太博士基於歷史的意見、及由建築權威者數氏參酌建築細部、並由日本第一流考古家與工務家等、為民生部保存科、試設對策、場壞者加以修理、對完整者、更加以善良之保存云、

滿鐵辭令

撫順炭礦總務局勞務課長　山下滿男
命人事局調查役
露天掘事務所長　大石重義
命撫順炭礦總務局勞務課長

募集推薦
本報創刊卅五週年紀念事業第一次紀念行事
滿洲卅五景參考

依蘭
三姓舊地　五國頭城

依蘭一名、係來源於依蘭哈喇、乃滿語也、譯漢意為三姓、考其疆域沿革在明為胡爾哈部、費牙喀部人即赫哲族所居、清太宗遣使招撫之、順治二年時徵至山東之赫哲兵之未出天花者、全行撤回、駐守此地、編該部為伊車滿洲吉克勒、努牙勒、胡什哈哩、舒穆祿四姓、族長為世管佐領、因舒穆祿氏後入、故此城名三姓、三姓在清初劃界之時、滾有東海濱、及庫頁島之地、及今三江、東安、牡丹江之全部或一部地、幅隕之廣可知、清沒副都統於此、末年改設東北路、饑改稱依蘭道、為濱洲東北極邊之政治、軍事中心地者、二百餘年、鄰封設治、疆域日促、三江置省政治隆替矣、

城臨牡丹江左岸、雍正十一年修、光緒十二年、宣統二年兩次重修、壘土築成、略如土圍子而已、官公署多在城內、西門外直抵江邊、為買賣大街、惜光緒二十六年街市被俄焚毀、又於建國之初飽受匪劫、是以頗形殘破、不復當年景況、

然天然景致、已堪引人入盛、城西牡丹江北流、在此設碼頭、江運船支往來、柳堤垂青、夕陽晚立、顧盼左右覺身在畫中矣、至東北多山、去城亦不遠、況無峯不奇、無林不茂、東北原始樹川、在此一帶、為僅存者、

治城之北江沿處有舊城相傳即五國城之一、尤可但見當年宋二帝被虜北上置於巨水荒山之五國頭城、備受艱險、雖不能證明是否即為此城、約略當在此松花、牡丹江之會流處也、

渤海、扶餘之故地、遼金民族起源於此、清時此地人分四種民國依蘭縣志尤稱漢人無多、四種為佛滿洲、伊車滿洲、陳民與山把頭、迄今雖人品日雅、頗多滿洲風俗、考察民族文化者、此城尤為必游臨之要地、水路有船、往來上下江、陸路有國營汽車、聯絡鐵路、交通甚為便利、(圖即依蘭全景)

開拓統制政策
滿拓鮮拓六月合併

為謀我國開拓事業之一元化、關於開拓地之建設及經營、並與此有關聯之原住民輔導等、於各民族之間、與以公正相當之育成、以期開拓政策之和制的進行、及民族協和之積極的完成起見、乃基於滿洲開拓政策基本要綱、將滿洲拓殖公社與滿鮮拓殖株式會社統合、擬於六月一日實施、因此滿洲拓殖公社繼滿鮮拓殖株式會社之營業全部、行以買收、而使滿洲拓殖株式會社解散、關於買收資金、以滿洲拓殖公社之增資一千五百萬圓、日滿兩國、折半出資、日本政府出資分擔額為七百五十萬圓屬於朝鮮總督府特別會計、並滿鮮拓殖株式會社借入金、基於滿鮮拓殖公社之社債者時、對其社債、滿洲拓殖公社與之繼承、由日滿兩國政府保障對於其他之借入金、於可能範圍內、改為滿洲拓殖公社之社債、滿鮮拓殖株式會社解散後其股東朝鮮銀行、東洋拓殖株式會社等朝鮮機關、對於從來助成朝鮮人開拓事業之滿洲拓殖公社之資金籌劃上、與以協力、且由於滿鮮拓殖株式會社之營業讓渡、而得之資金、使為康德八年度發行之社債、且滿鮮拓殖株式滿洲拓殖公社之會社、將其殘餘事業、讓渡於適當者後、即行解散云、

滿洲投資證券會社
設立準備進展

經濟部對於擬於六月一日創立之特殊法人滿洲投資證券株式會社(資本金四億圓第一回復額六千萬圓)、為締成設立委員會

太郎(株式會社日產專務取締役)、小倉源次郎(同社囑託)兩氏九日到京即正式發表云

又該社之會社法、擬定五月十二日公布云、

天氣豫報

(奉天地方)　西北風　將晴

(四日溫度)
最高　廿三度一
最低　十四度二

各地氣溫
(四日正午・印零下)

地名	溫度	天氣
奉天	二二度	陰
新京	一九度	陰
大連	一九度	陰
哈爾濱	一六度	微陰
齊齊哈爾	五度	陰
海拉爾	七度	雪
黑河	一三度	陰
牡丹江	二二度	陰
延吉	一九度	微陰
承德	一八度	陰
通化	—	—
安東	一七度	陰
錦縣	二〇度	微陰
通遼	—	—
張家口	一六度	陰
天津	三〇度	陰
上海	二三度	微陰
東京	二二度	雨

鑄鋼製品!

啓者弊社不惜重資購得最新式之電氣爐及一切設備完全又聘請專門技師製品優良而價格低廉不拘多少定期不悞莫不歡迎

東洋金屬機工株式會社
專務取締役　閻承祥
常務取締 工場長　于世祿
奉天市鐵西區為工街二段二號　電話(三)四四七七・四四七八番
出張所　新京市日本橋通六〇番地　電話(三)四一六八・三五五七番

最新完成優良之鋼筆水!!
世界標準型超過他種之高級品
禮克德鋼筆水
特徵
一、經長時間之日光曝晒亦不褪色
二、使用鋼筆水消液亦不能脫落
三、着水時字跡亦不能消滅
四、色澤明美筆勢清妙
五、最高權威者謹製無沈澱之處
製造處　東亞鉛筆株式會社

雀斑　酒刺　特效藥
容粉專治男女面部雀斑酒刺疙瘩面膚粗糙皺紋破裂黑重鄙無論黃各病即一搽此藥愈　藥價一元外埠滙款
購藥不加寄費奉天北市場登瀛泉東鄰路北樓房便是　玉德堂藥店

奉天崇文學院　各科招生
本校以培養商業學識及簿記技能而為謀生服務之基礎
科別　1初等科　2商業科　3簿記速成科　4簿記研究科
性別　男女兼收分組教授
各科均備有詳細簡章來函附郵票二分即寄
校址奉天市瀋陽區大南街一段二六一號

本校教諭魏啟元著左列刊物、全滿各書店均代售中
實用銀行簿記　每本定價貳圓　外附郵票壹角
納稅須知　每本定價壹圓　現正在印刷中
事業所得
大東文化協會出版　奉天滿洲圖書文具會社發行
再魏君現下承任會計師事務代為商家組織賬簿如蒙賜函顧請本校或奉天大東街一段一八一號魏宅接洽

治愈婦人病

鄙內人在未結婚時即患月經不準或趕前或錯後月經來時或多或少經色粉紅小腹絞痛膨脹甚大四肢酸痛各處診療屢好屢犯屢重自結婚以後諸病比前更重月經三四月不見或一月見數次淋漓不斷月經成條塊白帶很多週身痛疼每逢着急或生氣胸膈脹悶嘔吐酸水及白沫飲食難嚥腹疼如絞腰痛如折有時麻冷有時發燒終夜不眠頭迷眼黑氣喘心跳面黃肌瘦結婚多年永未生育各處醫治服過各藥花錢很多病未見效日夜呻吟痛苦難言敝人甚為焦慮幸經利源油坊陳經理介紹玉德堂有婦科良藥調經育生丸一專治婦女一切病症最有特效敝甚即購買該項丸藥三盒內人服後一切病症逐漸全癒面色紅潤體質健壯月經準確復得一小孩敝感激之餘無以為酬謹將病癒後即斤等刊登報端聊申謝忱並介紹婦女患病多年屢治無效及久不生育者速即購服此藥定能愈病生子一調經育生丸每一大盒四十付六元五角小盒廿付四元外埠患病者滙款購藥去信即可玉德堂藥店在奉天大南關大什字街南利長油房胡同支店在奉天北市場登瀛泉東鄰路北樓房便是

感謝人奉天大和區康泰街二段美華新洗染廠經理　梁治平謹啟

蓬勃的活動力

吾人胃腸健全、則蓬勃的活動力、
堪使能率提高
永享愉快幸福
仁丹

勝利　新片

滿洲帝國協和會選定
滿洲隣保之歌　紅郎(附合唱)
滿洲隣組の歌　小澤進(附合唱)
勝利片號CS三〇六〇

滿映影片『運轉時來』插曲
少女的青春　李燕芬
再會罷我的愛　紅郎
勝利片號CS三〇五五

著名歌曲時局唱片
愛國進行曲　師徒女子部
愛馬進軍歌　紅郎・楊絮
勝利黑盤CB二〇一〇

雪花膏三種(男孩用亦可)
A、普通乾性雪花膏者用
B、粗糙性肌膚者寒冷時用
C、塗於白粉下能使化粧濃厚耐久
各百貨店著名商店均售、樣本附郵四分即寄
東京市麻布區本村町　伊東化學研究所
パピリオ

世界珍聞及其他

美大規模移動 野戰病院渡海

美國現因實施武器貸與法案、正忙於全面援英之舉、前以美國野戰病院協會之斡旋、美國擬以大規模之移動式野戰病院讓與英國戰時救濟協會、輸送此項設施之船舶、開往地點、自不必附之極密、外人無從探悉、惟此移動式野戰病院前此似已輸送於英國、其具有大規模之點已經美國野戰病院協會會長梨孟德、哈巴氏蓋章作證、病院係由二十五輛載重車及附屬運搬車並十六防水大帳幕所構成、如將一切構造拼合成立、則全院占地須二英畝之廣、收容病人能力、同時能容百人、每人可占一床作寢處之所、此外尚有職員五十人、辦公地方、院中備有電力、即在無文化設施如沙漠之荒蕪地方該院亦能以己身設備充分發揮其能力、此物果已渡大西洋未爲德域潛水艦所見而航抵目的地耶、現在尙屬一疑問也、

意大利之戰費

現在世界各國皆傾其國力爲戰爭而支出極大經費、據義大利政府發表該國每星期戰費達四億美圓之多(約合十七億元)英國則六倍之爲二十四億美圓、美國五倍之爲二十億美圓、澳洲半島之爲數亦二億也

今日放送節目 無線電

五月五日(星期一)

午前

六、〇〇(新京)國歌、建國體操、唱片

六、三〇(大連)初等日本語講座

六、五九(新京)報時

七、〇〇(奉天)氣象

七、〇一(新京)淸晨音樂、唱片

一、鋼琴獨奏、一、練習曲(蕭邦作曲)二、西班牙小夜曲(阿爾比尼斯作曲)三、匈牙利狂詩曲(黎斯特作曲)

二、管絃樂、一、波斯市場(基特魯比作曲)二、歌劇『聖母之寶石』間奏曲(弗爾拉作曲)

一一、一〇(新京)收集時間(總務廳弘報處擔當)

一一、四五(奉哈)經濟市況

一二、〇〇(新奉)新聞

午後

〇、三〇(奉天)國樂器獨奏、一、二胡獨奏『柳葉錦』(王潤亭)二、三絃獨奏『黃梨調』(陳寶祥)三、四胡獨奏『影調』(張國裕)四、琵琶獨奏『鬧手板』(馬灤塵)

四、〇〇(新奉)新聞

四、二〇(新京)學校放送講話新京特別市公立民通路國民學校鄉土教育的實踐敎諭鄭維翰

四、五〇(奉哈)經濟市況

六、〇〇(新京)兒童時間新京特別市公立大和通國民學校笑話與謎語敎諭趙鎮、一、笑話「拳頭好」『謊言』二、謎語數則

六、二〇(新京)兒童新聞

六、二五(大連)中等日本語講座

六、五〇(新京)生活須知

七、〇〇(新奉)新聞

七、三〇(大連)手風琴獨奏1東京之女性2降雨的午后3薔薇的探戈4拉芳伯尼歐拉5伊大利的庭園6特立哥的小夜曲伊藤猷

七、五〇(哈爾濱)舊劇追韓信哈爾濱怡情舊劇研究部張明徵

八、三〇(新京)時事述評

九、〇〇(大連)雅樂1掃落花2鳳舞3四大景4蝶穿花5粉妝台6十八摩大連惠文雅樂研究會

九、三〇(哈爾濱)評詞七俠五義(二五三)金慶鳳

一〇、〇〇(新京)新聞氣象

一〇、三〇(錦縣)評劇水牢記小桂鳳

桃香躍鯉 第21局 (正合)

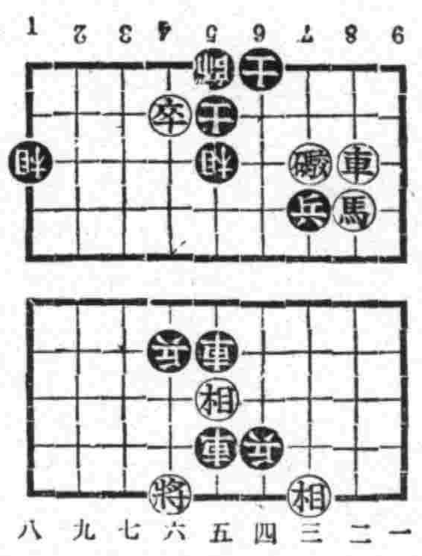

炮三進二、象五退七、車二平六、車五平六、馬二進三、車六退五、車六平九、士五退四、車九進二、士六進五、卒六平五、帥五進一、車九退一、帥五進一、車九平四、帥五平四、馬三退四、帥四平五、車四平六、帥五平六、馬四退三、車五退一、車六退五、車五退二、車六平四、帥六平五、車四平五、車五進一、馬三退五、兵七進一、相三進一、

大連機械會社木廠 突兆回祿之災 損失約十萬起火原因不明調查中

【大連】市台山町大連機械營繕係材料置場、於上月二十七日午前四時突然起火、風婆助虐、烟冲霄漢、勢頗凶猛、間隣接工場一部延燒、經消防署員、驅救火車、趕到、現場、大事撲救、至午後六時、火方熄滅、損失約金十萬元、起火原因刻正由沙河口警察署、傳喚事主、到案審問、至於如何、刻尙不明云、

日滿商民惟利是圖 三月份違反數頗增 州廳警署正研究期以殲滅

【大連】關東州廳經濟警察課、對於三月中違反統制諸法令總件數、逐次有增加傾向、查二月中違反件數六百二十件、本月加四百八十九件、(占五成六分)違人員增六百三十四名、(九成有奇)居中日本人違反輸入製造販賣制限規則者最多、違五十三件、六十八人、滿人違反暴利行爲取締規則占多、二百五十二件、違六百六十七名、當局以各種統制强化、而違反者呈漸增傾向、對於防犯上、極力研究中、然最近新諸令疑問之點、所轄警察署經濟警察係與州廳經警課正設法取締、期使無再違反者發生云、

檢查度量衡器 權度局員將來蓋

【蓋平】爲謀度量衡器適用正確、以新器之强化普及、特施行臨時檢查、茲定於五月九日起至十一日止、在蓋平商工分會由權度檢定所派員執行、凡使用度量衡器或爲使用持有者、限於當日午前九時至午後四時以前、送到上記場所、以便檢查、辛各注意、勿致疏漏、以免日後被罰云、

浴佛節誦經捨米 佛教會隆重舉行

【蓋平】四月三十日爲如來佛降世誕辰、本邑佛教會社興隆寺舉行奉祭式典會長金冠英以及仕紳名流、日滿僧人、均行參加誦經祈禱、同時並行施捨稊米、由國防婦人會執行發放、每人五合、一般貧民均紛紛持票前去領取云

州內滿人青年 指導養成方策 釀成州民融和團結

【大連】州廳當局、爲喚起州內居住滿人精神動員爲目的、自本年度起、對於滿人青年注力於指導者養成、即以指導者之講習會、及其他地方青年組織再編成爲目標、樹立各種計畫、現已逐次着手於具體化、三十日午後一時、由浦內務部長以下、地方學務兩課、及奉公聯盟關係者二十名、開催綜合協議會於州廳會議室內、協議主旨、爲滿人青年指導者、及街屯中堅指導者之養成、此外決議開催關於時局認識之映畫講演會、並本年度事業實施之計畫等、結果關於滿人青年指導者、由州內各民政署管內選出、大連市內、開催講演會及講習映畫會、提高文化的水準、與在留日人一體、邁進時局、今年度更有滿人青年訓練所之組織、各關係側與州廳內外一致、依以各種施行之事業、喚起滿人、釀成州民融和團結云、

文廟女生旅行

【海城】城內文廟女子國民優級學校各級綜核、約五百餘名、於五月一日由校長孔繁恕及其他教師等率引向城東玉皇山、及爛柯山、兩處旅行、各學生自備飯盒、在山中午餐云、

農業校昇格

開通縣立農業學校經各方援助與校長之積極整備、得以逐漸完善、深爲省方所贊許、茲奉省方令特昇格爲國民高等學校、並由省方派婁事務長及王屬官等到縣辦理接管事宜、業經辦理完畢返省云、

署長來村巡視

【歪頭山】石橋子警察署、署長王俊卿氏、自到署以來事事認眞、對於警務一切事宜、力謀進展、特於上月之二十九日午後一時、携同安藤警務主任、並西原特務主任、以及王劉二警尉補等、來村巡視云、

國華會社爲迎新體制 將開〃新興工業展覽會〃

【大連】奉天市鐵西區嘉工街二段十一號國華護謨工業株式會社、資本二百萬金、開辦數載、對於出產膠皮物品、種類繁多、工精藝美、堅牢無比、於非常時局下、新體制實行期、如斯會社出品、洽爲應時之物也、爲廣宣傳以行招徠計、將於五月六日起至十二日止之七日間在大連市浪速町幾久屋百貨店內、開催第二回〃新興工業展覽會〃故如鞋及調帶等工業用部份品、擧凡膠皮製成之物、應有盡有、式樣翻新、用之耐久、屆期商民人等、咸宜撥冗前往一觀云、

卍字會慈善可嘉

【磐石】康德七年秋遭霜害、造成三十年未有之凶年、致農村疲敝、民食缺乏、縣當局有見及此除呈請政府方面設法救濟並輔導使向自力更生途上邁進外、再連絡磐石紅卍字會、向全國各分會奔走呼籲、於二月二十日海龍分會募得賑欵壹萬五千圓、四月二十一日新京總會續募武萬五千圓此欵係由該會各首領見義勇爲、銳意研討熱心應募、當仁不讓之精神發露、令人欽佩、而磐石災民、可云幸甚、聞賑欵滙濟、即行購糧賑故也云、

開警民懇談會

【淸原】前任淸原警察署長王書春氏、奉令轉勤奉天市、遺缺另派由海城縣轉來之警佐欒慶璋氏接縣、該署長到任伊始、爲期警政向上進行圓滑起見、於日昨上午九時、協同警務、保安、司法各主任假淸原街公所會議室召集縣內街長各區長、各商號經理、及地方有力者百餘人、開催警民懇談會議、經欒署長及各系主任分別商述警政實施事項、務要官民一體協力、徹底勵行、期無遺憾而後已、至午后一時閉會、將來我邑之警政、當有一番發展云、

調查缺乏住宅

【西安】西安縣西安街公所、西安警察署各當事者、因縣城人民及各機關公務員住宅缺乏、前曾一度開會請求地方有力士紳、建築房屋緩和住宅難、近經街公所函知各機關各特殊會社調査、各服務人員究竟缺乏住宅若干間、請確切答覆後、以便設法建築及安插云、

火煉私生兒 被警偵知逮捕

【龍岳】本邑南家嶺村李家屯住戶石姓之妻氏年三十四歲、已徐娘半老、然風韻猶存、會與乃夫之姐丈王鳳仁者、勾搭成奸旣而珠胎暗結於本年四月二十日、該結晶品竟而降生人世、情急之下、乃將胎兒掐死、置於本屋炕洞中、二日後、心感恐懼、遂燃薪而焚之、以圖滅跡孰憶臭氣四溢、旋經本院上屋老嫗發覺、鄰其遺醜秘而未揚、雖事機之密若此、迺被萬家嶺警察官派出所警尉補董文信偵知、認爲有傷風化、乃將該奸夫淫婦傳所究辦、噫若該所長者、情報之敏捷、緝案之神速、誠堪謂爲警官之模範也

化學治淋法 已在最後的段級

化學元素飛躍的進步

自化學的物質「蘇爾份阿美德」出現以來、擧全球醫界藥界以爲世界的一大發見而由根底覆翻化膿症之治法、尤於淋症、方得最後段級。其後經多數專門家成功複基化學元素劑之創造、於是完全解消單一成分劑之缺點例如傷胃害腸、發疹等副作用、而更補强化學元素原來的偉効可說突破突最後段級

複基純正化學劑

破淋恩(片)

至高穩純 斯界惟一

本劑「破淋恩片」係複基化學元素劑中極高規格製品。故其成分之純正、奏効之神速、自不待言、且其作用之正確、敢能斷言斯界惟一也。故如淋症不論輕重症狀、均以三四日內服收必絕大療効治後永不再犯毫無副作用。

包裝 二〇片 一〇〇片 各地藥房均有出售

發賣元 稻畑商店奉天出張所 奉天市千代田通四〇

製造元 日本染料製造株式會社 大阪市此花區春日出町

NISSEN

贈送 黃色補丸

主治 先天不足後天虧損 … 特點 … 贈送 金勃先 藥房

痔漏除根

痔瘡痔漏發源不外乎五臟六腑濕毒濕熱大腸瘀血流注肛門凝滯不散發起腫痛刺癢或生小肉疙瘩日久生管破爛流黃水及大便下血時好時犯本氏家傳秘方痔漏除根藥專治痔瘡痔漏不動針刀全憑藥力靑根化管內服愈痔丸淸淨臟腑濕毒濕熱外上麝香化痔散消炎生肌長肉凡一切各種痔瘡痔漏經用本氏內服外上藥功效準確定能除根本氏爲造名譽起見不惜重資擇選上等珍貴藥料加工配製以救諸同胞患斯疾者除却痛苦也

愈痔丸每盒十五付定價六圓 麝香化痔散每袋四包定價二圓八角 朱國彌虔製

奉天市小北城門外西頭電車路北 發賣本舖 國瑞藥店

【外埠函購附加郵費二角】

痔瘡藥 化痔龍散 外敷化痔膏

○適應症 各種痔瘡痔漏濃血常流大便走血、脫肛及一切肛門症::函索痔圖說明付郵票四分即寄

奉天大西關大街下頭路北八十八號 張三多堂藥店 △招募各省縣代理

補腎健腦 黑色大補丸 婦科靈藥 調經活絡丸

胡琴 通信教授

胡琴事業三年有餘學成功的人也非常多因而頗得各界歡迎學琴費用減收半價手續亦簡便只用掛號寄來郵局小滙兌參圓五角正則將一函授胡琴講義精製一冊一次郵去內容均用新法1 2字母簡易明瞭按法研究保管成功遇有疑問來信即答日期學會爲止

奉天小西關 同善商塲內 寶宇書局啓

兜安氏 馳名藥膏

專治濕疹癬疥膿瘡痔瘡及其他一切皮膚疾病

名藥之基礎

藥房均售

凡因血液不潔而起之病症如濕疹核腫膿瘡面疱等頑固皮膚病宜內服「兜安氏淸血藥水」

兜安氏西藥公司啓 上海江西路四八九號

O-BP 930

止咳靈漿 知蜜子聖 チミツシン

鎮咳：宜在早期

風塵季節，咳症甚多，偶一疏忽，往往有轉向氣管枝炎，肺炎，肺結核等移行之危險。故咳嗽一出。宜在初期即以「知蜜子聖」以頓挫之。

本劑「知蜜子聖」乃敝社獨創之最新鎮咳聖品，原質由知蜜草製成，毫無麻醉及妨碍胃腸等弊。其特徵即能潤澤喉嚨。緩解粘膜炎症，化痰鎮痙，神効無比。味道香甜。萬人喜服。一切肺癆久咳，痰喘痼疾，小兒乾咳百日咳等，均能奏効。

止咳除痰，寧神鎮痙，潤澤喉嚨，暢通氣道，藥味香甜，効力神速，乾咳痰喘，一服立癒

包裝 五〇瓦 一五〇瓦 三〇〇瓦

奉天市青葉町十一番地 田邊藥品株式會社

(14) TA77

別錄

太平洋問題

與青少年之覺悟

松岡洋右作 李春和譯

如是作但之亞美利加也、誠不如日本之實力、日本雖於戰時下國內絕無少許之寬態、此誠其最大之錯覺！

因此我們必須提醒這種錯覺、使其（亞美利加）早日理解而放棄以日本爲對立之不法行動、否則日本將取斷乎之措置、爲防衛祖國之安全確保不惜舉全力以對！但日本絕非對美有任何侵略野心、以居外務大臣之職之我（松岡外相）對此有機會時盡力解說可能範圍內即最後一瞬間亦舉全力避免彼此間之衝突、

世人會懷疑既締結三國同盟同時又與美調整國交之二重外交、但苟與眞正日本之利益計無關於二重外交或至三重外交、故盡力國交調整爲當前要務此所深信者也、

如上述因亞美利加之錯覺、而以實力進行壓迫日本以爲日本必爲疲弊、此誠大謬、然而對日本則『毫無若何之影響』是故美人不可不知日本早已有『非常之決心』因此我國民必須一致團結、

大東亞共榮圈之確立須待有十年二十年後長時間之覺悟、只看吾人之努力程度如何而定、諸君？肯負日本次第重責之諸君！你們的父老兄弟們在努力奮鬥着！諸君無疑繼承這偉大的聖義、斷乎絕意作成『東洋人之東洋』而實現眞正的和平而邁向『東亞新秩序』之途上、

譯自『青年』大日本青少年團發行昭和一六、四月一日、（四月號）

警察局視察團歸哈
韓股長談視察經過

哈爾濱市警察局爲謀警察行政之發展、並促進所有警察官素質之向上、以資借鏡起見、特於四月中旬、組織南滿警察行政視察團、共計分爲三班視察、於是第一班爲滿系警官、第三班爲日系先後赴新京奉天大連等三大都市視察、而第一班業已視察完了返哈、據該視察班引導者、爲韓教養股長、於三十日對記者發表視察南滿各地警察行政經過成績良好之談話、今後對於哈爾濱市警察須有再加訓練云云、

沙河口飯倡導
廢止"定休日"

【大連】市西部飲食、料理店、從來於每月十八日爲定休日、以刻值非常時局下、秉諸大政翼贊主旨向前邁進明、舉凡商民、感依奉公聯盟所提唱、實現職域奉公爲要則、故該業組合同人、招開幹部會議決定、自五月起、廢止此休日、照常營業、至於將來對該組合同業者、能否再行休業、刻尚難定云云、

埠頭局招開
防盜接洽會

【大連】全滿各地火車站、自前年以來、輸送貨物、存於滿鐵倉庫保管貨物、頻有盜貨事件發生、各機關正積極講究防止策、就中去年九月、全滿一齊施行事故防止周間後、盜難警察、稍漸減少、殆入近來、所獲成績、頗稱優良、大連市埠頭局（滿鐵賑房）因期對於防止事故、更加一層徹底計、於四月二十八日午前十時、在當街海員會館、招集船會社其他關係者約達四十名、開事故接洽會云、

工人細故動武
韓某頭部受傷

排擀趙某願納藥費

【哈爾濱】道外小六道街九十號住戶趙永林年二十二歲、河北省鑫縣人、充當鐵工廠工人、於二十八日午前九時許、與道外中七道街鐵工廠工人韓萬貴年二十四歲、忽因細故發生口角、繼而動武趙某一時情急、當操起鐵棒、向韓某頭部猛擊、只聞吭吱一聲、韓某應聲倒地、血跡模糊、當時陷入人事不省、廟經同仁醫五附近醫院施急治療、而趙某見已擊禍、經託人調解中、一方並甘願償納醫療費、將來能否圓滿解決不得而知云云、

國際劇場 GEKIJO 南市場 國際劇場
明星公司出品 有聲歌唱巨片 五月二日 三日 四日 五日
海棠紅 白玉霜 主演
子供滿洲八報
下期 大觀公司有聲巨片 舞台血淚 黎明健主演
五月九日公演新片 藝華公司古裝聲片 合同記 李麗華 梅熹 主演
電話⑵一六一二一番

雲閣電影院
二日 三日 四日 五日 演
票價 樓上七角
藝華公司貢獻有聲對白歌唱新片
著名說部改編自始至終一次演完 勝看「啼笑因緣」小說百遍！
啼笑姻緣
主演 李麗華 梅熹 余琳 文逸民 關宏達 王龍

天光電影院
五日 六日 七日 八日 三天 六日無電休息
藝華公司有聲巨片 喜臨門 周璇 關宏達 主演
下期換 西廂記

亞洲電影院 奉天電話 小西三二 關七一九 路東一號
二日 三日 四日 五日 演
國華公司出品巨片 後集 三笑
加演滿映新聞 李麗華 主演
下期換 海棠紅

光陸 CAPITOL THEATRE
演期 五日 七日 八日 一六日 無電公休日
藝華公司豪華巨片 新盤絲洞 汪洋 王龍 主演
加演滿映一二四報
新片預告 九日公演 合同記 上海藝華公司出品

光明電影院 城內鐘樓南勸業商場內 電話(四)二一八八
二日 三日 四日 五日
國華公司巨片 歌聲淚痕 龔秋霞 主演
下期本院初演 巴林殺戮者

天樂
二日 三日 四日 五日
華新影業出品古裝 碧玉簪 陳雲裳 主演
加演 新聞巨片
下期新片 新婚旅行

奉天市 中央大戲院
李少芳 筱蘭芬
李少泉 李淑玉 麟童 八齡 小月樓
早場 長板坡 界牌關
晚場 青天 頭本 恨海 懷都關 花蝴蝶 啞叭打電話
注意演期 五月六日即禮拜一日

商埠大舞台
星期一早場 吳蕊蘭主演 穆柯寨
(晚場) 刑明威 羣英會 借東風
吳蕊蘭 廉錦楓

世昌隆五金行
五金建築電氣材料批發零售價格低廉
奉天市中街路北 電話四、三七二一

三百五十年來岩尾家一子相傳藥
◇多數醫學博士實證明◇
◇勅植物ホルモン合劑◇
效能書 日本丸本舖主人敬白
日本丸治熱性病心臟胃腸肺勞內傷勞症服之散熱強心治肺固腸減黴菌能興潑元氣良藥
撲小兒諳癇熱口驚忏夜啼益肝臟定精神除熱止驚避惡氣清心化熱利痰涼驚痘疹紫色發狂譫語者救兒良藥家庭必常備
日本丸 旅行に御携帶 大人小兒によし
滿洲總代理店 立花大藥房
奉天市大和區木曾町十六番地

亨得利
專售高尚鐘表眼鏡
奉天城內中街

名著記念出版
贈滿洲青年各層諸公
大東文化協會發行
於全滿各地書店均有出售

文學博士 大川周明著 盛京時報社譯述

日本二千六百年史

最新刊
於大東亞建設黎明之際以贈本書與滿系有識者諸公而自豪 本書於盟邦日本賣盡四十萬部 乃保持出版界之驚異記錄之書 眞醒覺東亞之新事態而欲協贊者 請一讀本書！
滿洲國以及中國之識者、如今必須認識日本而把握其實體（本書全文滿譯）

大東亞建設的第一步、爲先識躍進之日本盟邦日本之創生、與至明治維新之陣痛期一推進爲世界第一等國家之強國日本之過程、適切明解詳述如本書者無他。本書不單爲日本歷史、乃唯一貫二千六百年之歷史而使蘊於其間之花開放者之日本精神之解說書。著者不只爲評論家、史學者之第一人者、且爲青年日本指導者之有名人物。

六開本 二〇〇頁 美裝 定價一圓二角 郵費六分

我之奮鬪
德國總統 希特勒原著 李雅森譯
以之爲盟邦德意志之聖典爲全德意志國民之政治、外交、經濟之指導原理、爲希特勒總統之大歐洲計畫之豫言書、而博得全世界之白熱的人望於日本亦賣却三十餘萬部
今當戰禍已席捲巴爾幹、英戰策逐漸進行、而欲施攻擊之時、熱望我滿洲全國民一讀此刻下必讀之書
六開本 三〇〇頁 美裝 寫眞插入多數 定價一圓五角 郵費六分
近刊 五月十日發賣
日德意同盟紀念出版 在滿德國領事館後援 初版三千部

(新刊) 寶島
史蒂芬遜原著
海洋奇談趣味津々充滿了驚險春宵的好讀物
六開本插繪多數 總頁二五〇頁 定價一圓 郵費六分

(新刊) 狼王
賈克倫敦原著
狼犬奇談
生在雪地冰天的阿拉斯加的曠野、享受着愉快美滿的主人的厚待、爲甚麼却投身饑餓的狼群中？喚起牠本能的、只有阿拉斯加的荒野、野性同伴的呼聲。
六開本二〇〇頁 定價八角 郵費六分

批發 滿洲圖書文具株式會社
奉天市大和區千代田通四〇號 電話(三)五四九四 八〇四〇番
振替(奉天)四九六番 (新京)四五二番

理腎健腦補血養身
黑色固腎丸
◆聲明盒樣◆
今屆三十週紀念大贈送 買一盒送一盒 一萬盒爲止

黑色固腎丸主治
[illegible]
定價每盒國幣壹元半打五元六角半打各省各縣洋藥店西藥房均有代售
總發行 哈爾濱道外十六道街 瑞華氏藥行
分發行 新京西四馬路南拐角 瑞華氏藥行
或者奉天大生藥
奉天小西關銅堂前 大生藥店
認記瑞華氏出品盒樣

能以治愈 脂顏與疙疸

麗王洗臉雪花膏功効
專治面部脂肪過多 黑痣 粉刺其他化裝不能出去爲我人所嫌惱但麗王雪花膏能除去並可急速變爲白嫩艷麗凡試用麗王雪花膏一次無不口稱麗王雪花膏之功效而讚賞焉

麗王雪花膏使用極簡便
先將如黃豆大程度之麗王雪花膏放在手中用水化開即有如異珍般之水泡每日二回以後繼續用是水洗臉卸去面部一切不潔

洗後之面部變成艷麗之肌膚

麗王洗臉雪花膏內含有獨特之漂白力殺菌力及著名之硫黃並有克羅易得等多種成份故面部之粉刺雀斑黑色及其他等症均可去除而變成極美麗之肌膚

「麗王洗臉雪花膏」代售處
「麗王洗臉雪花膏」於滿洲國各大藥店及有名藥房、百貨店、化粧品店均有代售

面色粗黑須用
疙疸須用
脂肪類須用
粉刺須用

本舖 株式會社 レオン商會 東京市神田區小川町 振替口座東京八八一番

麗王洗臉雪花膏
レオン洗顔クリーム